



# RELATÓRIO DE ATIVIDADES e CONTAS DE 2019

ASSEMBLEIA-GERAL EXTRAORDINÁRIA  
19 JUNHO 2020

Aprovado em reunião de Direção a 9 de março de 2020  
**ASSOCIAÇÃO CULTURAL E DESPORTIVA DA  
CASA DO POVO DE VILA BOA DO BISPO/IPSS**

## INTRODUÇÃO

Estimados Associados,

Dando cumprimento ao disposto na alínea *b)* do artigo 30.º dos Estatutos da Associação Cultural e Desportiva da Casa do Povo de Vila Boa do Bispo – IPSS, a Direção submete à vossa apreciação, discussão e votação o presente Relatório de Atividade e Contas do exercício de 2019, documento este que, em conformidade com o disposto na alínea *b)* do n.º1 do artigo 39º dos mesmos Estatutos, vem acompanhado do parecer do Conselho Fiscal.

O presente documento consiste no Relatório de Atividades e Contas do exercício de 2019 da Associação Cultural e Desportiva da Casa da Povo de Vila Boa do Bispo – IPSS (ACD CPVBB).

O documento subdivide-se em duas partes:

- Operacional - relata as atividades desenvolvidas na ACD CPVBB durante o ano de 2019.
- Financeira e contabilística - constituída pelas demonstrações financeiras exigidas por lei, acompanhada de notas explicativas de forma a auxiliar e simplificar a interpretação do documento.

## ORGÃOS SOCIAIS EFETIVOS

**Mandato de 1 de Janeiro de 2020 a 31 de Dezembro de 2023**

### **ASSEMBLEIA GERAL:**

PRESIDENTE: António Soares Correia

1ª SECRETÁRIA: Maria Luísa dos Reis Correia

2ª SECRETÁRIA: Maria da Conceição Leite Pinto

### **CONSELHO FISCAL:**

PRESIDENTE: José Pinto Monteiro

1º VOGAL: José Pereira Madureira

2ª VOGAL: Manuel Vieira de Sousa

### **DIREÇÃO:**

PRESIDENTE: Rui Manuel Correia Teixeira

VICE-PRESIDENTE: António Luís da Rocha Ribeiro

TESOUREIRO: Joaquim Aguiar de Sousa

SECRETÁRIO: Alexandra Manuela Leite Soares Ferreira

VOGAL: Sérgio Manuel Pinto Carneiro

## A INSTITUIÇÃO

### ASSOCIAÇÃO CULTURAL E DESPORTIVA DA CASA DO POVO DE VILA BOA DO BISPO/IPSS

A Associação Cultural e Desportiva da Casa do Povo de Vila Boa do Bispo/IPSS foi constituída por escritura pública a 12 de Julho de 1986, exarada de fl. 42 vº do livro de notas para escrituras diversas n.º 148 – do Cartório Notarial de Marco de Canaveses, tendo a sua sede na rua Dom António José da Rocha Couto, n.º 647, 4625-640 Vila Boa do Bispo. Contactos telefónicos: telef. 255 589 187 e telm. 924396731; e-mail: cpvilaboadobispo@gmail.com.

Em 17 de fevereiro 2010, foi registada como Instituição de Solidariedade Social e reconhecida como Pessoa Coletiva de Utilidade Pública em 12 de dezembro de 2011 pela Direção Geral da Segurança Social.

Esta Associação apoia e desenvolve atividades de carácter social, cultural e desportivo.

**Relativamente à Ação Social**, a Associação desenvolve as seguintes valências na área da Terceira Idade com protocolos com o Instituto de Segurança Social, IP:

- Centro de Dia;
- Serviço de Apoio Domiciliário;
- Protocolo de RSI.

**No que diz respeito à Cultura**, esta Associação desenvolve e apoia:

- Rancho Folclórico da Casa do Povo de Vila Boa do Bispo;
- Escola de Música;
- Promoção de diversas atividades culturais para a comunidade.

Finalmente, esta Associação promove e dá apoio às seguintes **atividades desportivas**:

- Hóquei em Patins;
- Futsal;
- Centro de Karaté;
- Clube de Atletismo.

## ORGANIGRAMA DA ACDCPVBB/IPSS

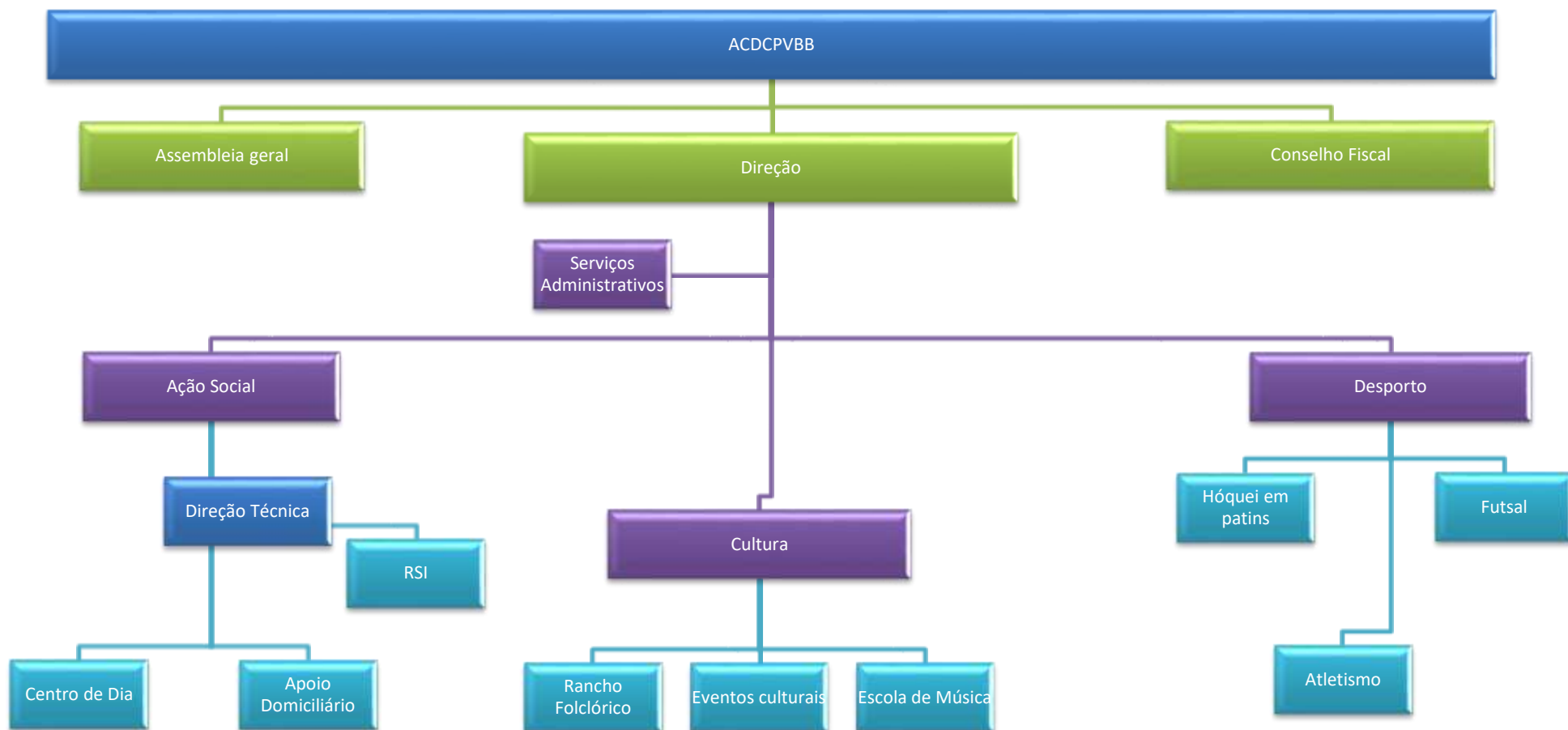

## QUADRO DE PESSOAL AFETO À ASSOCIAÇÃO EM 31/12/2019

Identificação do colaborador	Categoria Profissional	Vínculo contratual	Tempo de permanência	Afetação por Valência
Natália Sousa	Téc. Sup. de Serviço Social/ Diretora técnica	Efetivo	Desde 01/2003	SAD/CD 50%
Ana Barros	Administrativa	Efetivo	Desde 10/1994	ACDCPVBB/IPSS
Amélia Soares	Ajudante de ação direta	Efetivo	Desde 12/1997	CD 100%
Fernanda Miranda	Ajudante de ação direta	Efetivo	Desde 11/2002	SAD 100%
Fátima Monteiro	Cozinheira	Efetivo	Desde 08/2011	CD/SAD 50%
Amélia Pinto	Ajudante de cozinha	Efetivo	Desde 05/2011	CD/SAD 50%
Manuela Carvalhal	Ajudante de ação direta	Efetivo	Desde 05/2011	SAD 100%
Ana Sousa	Ajudante de ação direta	Efetivo	Desde 02/2015	SAD 100%
Fernanda Teixeira	Auxiliar de serviços gerais	Efetivo	Desde 07/2015	CD 100%
Odete Torralvo	Auxiliar de serviços gerais	Efetivo	Desde 02/2015	SAD 100%
Ana Coelho	Ajudante de ação direta	Efetivo	Desde 02/2015	SAD 100%
Paula Coelho	Téc. Sup. de Animação Sociocultural	Efetivo	Desde 07/2014	CD 100%
Alzira Miranda	Ajudante de Ação Direta	Efetivo	Desde 01/09/2017	CD 100%
Paula Azevedo	Ajudante de ação direta	Efetivo	Desde 08/2006	RSI 100%
Manuela Monteiro	Ajudante de ação direta	Efetivo	Desde 12/1013	RSI 100%
Rui Madureira	Téc. Sup. de Psicologia	Efetivo	Desde 08/2009	RSI 100%
Rosana Vasconcelos	Téc. Sup. de Educação Social	Efetivo	Desde 10/2006	RSI 100%
Céu Brandão	Téc. Sup. de Serviço Social	Efetivo	Desde 06/2016	RSI 100%

SAD: Serviço de apoio domiciliário.  
CD: Centro de dia.  
RSI: Rendimento social de inserção.

Gasto total com o pessoal da ACDCPVBB/IPSS em 2019	253.406,07 €
--	--------------

## MEDIDAS DE EMPREGO E APOIO A CONTRATAÇÃO - IEFP

No sentido de melhorar os serviços prestados, a ACDCPVBB/IPSS recorre sempre que possível às medidas de emprego e apoio à contratação do IEFP.

Sendo que os Contratos de Emprego “Inserção +” são uma tipologia orientada para os beneficiários de RSI e tendo a ACDCPVBB/IPSS uma equipa que trabalha diretamente nesta área, a ACDCPVBB/IPSS tenta promover sempre que possível essa medida. Esta medida visa a realização de trabalho socialmente necessário por parte de beneficiários do RSI. Os objetivos do “CEI +” visam melhorar as competências socioprofissionais dos beneficiários de RSI e fomentar o contacto dos mesmos com trabalhadores no ativo, evitando o risco de isolamento, desmotivação e marginalização. No ano de 2019 terminaram dois projetos “CEI +” em dezembro. Nos quadros abaixo, sintetiza-se as medidas do IEFP que a ACDCPVBB/IPSS executou em 2019 e as que iniciaram e transitaram para o ano 2020.

Medidas do IEFP executadas no decorrer do ano de 2019:

Medida de Emprego e Apoio à contratação	N.º de Beneficiários	Data de início da medida	Situação	Duração
Estágio profissional	1	12/2018	Executado em 09/2019	9 meses
Contrato Emprego Inserção +	2	01/2019	Executado em 12/2019	12 meses

A ACDCPVBB/IPSS recebeu uma verba do IEFP no valor de 15,125.55€ referente às medidas executadas e a decorrer no ano de 2019.

## RESPOSTAS SOCIAIS

### ÁREA DE INTERVENÇÃO DA ACDCPVBB/IPSS

A área de intervenção da nossa Associação abrange a Freguesia de Vila Boa do Bispo e outras freguesias do Concelho de Marco de Canaveses, de acordo com os Estatutos da ACDCPVBB/IPSS.

#### SÉNIORES - CENTRO DE DIA E SERVIÇO DE APOIO DOMICILIÁRIO

RESPOSTAS SOCIAIS	CAPACIDADE DE CLIENTES	ACORDO DE COOPERAÇÃO COM O ISS, I.P. - CENTRO DISTRITAL DO PORTO	FREQUÊNCIA (DEZ.19)
Centro de Dia	40	40	40
Serviço de Apoio Domiciliário	30	30	30

### CENTRO DE DIA (CD)

O Centro de Dia é uma resposta social, desenvolvida em equipamento, que consiste na prestação de um conjunto de serviços que contribuem para a manutenção dos idosos no seu meio sociofamiliar.

Durante o ano de 2019, o Centro de dia da ACDCPVBB/IPSS prestou apoio a 40 utentes conforme acordo de cooperação celebrado com o ISS,IP – Centro Distrital do Porto, recebendo para o efeito uma comparticipação mensal.

Acordo ISS, IP 40 Utes	Total recebido em 2019	Por utente/mês 2019
	<b>56.212,80€</b>	<b>117,11€</b>

Em 2019 verificou-se uma atualização da comparticipação financeira por utente de 3,5%, aumento superior face ao recebido no ano transato de 2,2% por utente. Em 2019 a ACDCPVBB/IPSS recebeu um total de 56,212,80€ relativos ao acordo de cooperação do Centro de dia com o ISS,IP.

As comparticipações familiares dos utentes do Centro de Dia variam de 0 euros (1 utente grátis) a 171 euros mensais de comparticipação máxima.

Total das comparticipações familiares recebidas em CD	2019
	<b>40,158.05€</b>

O bom comportamento das mensalidades dos utentes deve-se à alteração do cálculo de comparticipações familiares desta valência impostas pela Norma n.º4 do ISS,IP relativamente às novas admissões de utentes.

Relativamente à frequência dos utentes do Centro de dia, em 2019 verificaram-se as seguintes admissões e saídas:

Frequência dos utentes CD 2019	Admissão	Saída
	7	7

O Centro de Dia manteve a lotação mensal de 40 utentes ao longo de todo o ano de 2019.

O Centro de Dia presta os serviços infracitados nos dias úteis, de 2ª feira a 6ª feira, das 8h00 às 17h30. Encerra nos feriados nacionais, feriado municipal (8 de setembro), terça-feira de Carnaval e 2ª feira de Páscoa:

Serviços prestados na valência de Centro de Dia	<ul style="list-style-type: none"> <li>• Almoço e lanche</li> <li>• Animação sociocultural</li> <li>• Higiene pessoal</li> <li>• Tratamento de roupa</li> </ul>
---	---

Relativamente aos serviços prestados aos utentes, o Centro de Dia apoia quatro utentes na higiene pessoal e tratamento de roupa três vezes por semana devido à impossibilidade dos mesmos satisfazerem essas necessidades. O serviço de alimentação do Centro de Dia e Serviço de apoio Domiciliário fornece uma alimentação equilibrada e ajustada à faixa etária dos utentes, promovendo almoços diversificados e saudáveis de acordo com os princípios de higiene e segurança alimentar (HCCP) tendo para esse efeito, um contrato de prestação de serviços com a empresa QUALIPREV. No prosseguimento das normas de higienização dos espaços do Centro de Dia e espaços comuns ao Serviço de Apoio Domiciliário (SAD), a Associação tem contrato de prestação de serviços com a empresa ALFAQUIMICOS.

Utentes Centro de Dia	Total Ano de 2019
N.º de almoços e lanches confeccionados no Centro de Dia	10 549

O Centro de Dia apoia os utentes no que diz respeito à realização das atividades instrumentais da vida diária facilitando o dia-a-dia dos mesmos: transporte dos utentes às compras, farmácia e Centro de Saúde; pagamento de serviços (água, luz, telefone); acompanhamento para o levantamento de reformas/pensões. O Centro de dia auxilia ainda os utentes na marcação de consultas e exames médicos e em todas as diligências necessárias com entidades públicas, tais como, finanças, segurança social entre outros.

O Centro de Dia promove ainda atividades de animação sociocultural aos utentes de acordo com o Plano de Atividades (PA) aprovado em reunião de Assembleia Geral (Ver PA em anexo). Durante o ano 2019, as atividades de animação sociocultural foram realizadas, na sua grande maioria, tal como foram previstas no Plano de Atividades. As atividades não realizadas foram devidamente justificadas.

Tendo por base o Plano de Atividades de 2019, o Centro de Dia (CD) e Serviço de Apoio Domiciliário (SAD) da Associação Cultural e Desportiva da Casa do Povo de Vila Boa do Bispo/IPSS realizou as seguintes atividades de animação sociocultural e de convívio entre 1 de janeiro de 2019 e 31 de dezembro de 2019. As atividades assinaladas com asterisco (\*) realizaram-se em conjunto com os utentes de CD e SAD:

Visitas e passeios realizados com os utentes:

Visitas/Passeios	Datas	N.º de utentes Participantes
Caminhada da primavera, no parque de lazer de Alpendorada	21 de março	24
Feira da primavera no CSPV Alpendorada	29 de março	12
Comer um gelado numa esplanada em Bitetos	3 e 10 de julho	24
Dia de diversão na Magikland- Penafiel	23 de agosto	18
Ida à praia	29 de agosto	12
Visita ao Santuário de Fátima *	10 de setembro	CD- 29/ SAD-8
Piquenique no parque de merendas do Castelinho	11 de outubro	39
Visita á feira se S. Martinho Penafiel	18 de novembro	12
Visita á 14ª exposição “Mãos com arte”- Convento de Avesadas	5 de dezembro	16

(\*) Realizaram-se em conjunto com os utentes de CD e SAD

Atividades desportivas	Datas	N.º de utentes Participantes
Torneio de Boccia sénior no Marco de Canaveses	4 de março	8
Encerramento “ Marco sénior” no desporto	19 de junho	16
Boccia/ convívio com Utentes do CSPV Alpendorada	21 de novembro	12

Celebrações e festas realizadas com os utentes durante a ano de 2019:

Celebrações/Festas	Datas	N.º de participantes
Dia internacional do riso	18 de janeiro	40
Missa dos doentes *	11 de fevereiro	CD-40/ SAD- 6
Celebração do dia de São Valentim	14 de fevereiro	40
Festa de Carnaval (centro social e paroquial de Alpendorada)	1 de março	18

Celebração do dia internacional da Mulher	8 de março	22
Dia do pai	19 de março	30
Celebração religiosa da Páscoa e lanche convívio com utentes CD, SAD, Direção e funcionários da instituição *	11 de abril	CD-39/ SAD-13
Dia da mãe	3 de maio	40
Churrasco de verão e 33º aniversário da ACDCPVBB*	12 de julho	CD-40/ SAD-5
Sardinhada Santos Populares*	27 de julho	CD-40/ SAD-4
Celebração do dia dos avós, com oferenda de um gelado a cada um e preenchimento de coração com nome dos netos.	26 de julho	40
Dia internacional do idoso	1 de outubro	32
Magusto de S. Martinho*	11 de novembro	CD- 40/ SAD-4
Celebração religiosa de Natal, lanche-convívio e entrega de presente aos utentes CD e SAD	23 de dezembro	CD-39/ SAD-5

Atividades Culturais	Datas	N.º de participantes
Ida ao cinema ver o filme “ Parque Mayer”	30 de maio	16
Teatro Sã da Bandeira Porto- Ver a peça “ Filha da mãe”	9 de abril	12
Teatro “Selva com Elas” no Pavilhão da Cultura CPVBB*	20 de dezembro	CD-37 /SAD- 4

Em parceria com a Câmara Municipal de Marco de Canaveses, os utentes do Centro de Dia têm ginástica de manutenção uma vez por semana nas instalações da Associação (Pavilhão da Cultura) e hidroginástica uma vez por semana nas Piscinas Municipais de Alpendorada.

Atividades Desportivas	N.º de participantes
Ginástica de manutenção	25
Hidroginástica	10

Para além das atividades supracitadas, o Centro de Dia e Serviço de Apoio Domiciliário realiza, durante todo o ano, pequenos serviços aos seus utentes sempre que solicitado, nomeadamente: pagamento das faturas da Luz e água, levantamento de reforma, compra de medicamentos, transporte ao posto médico local, manicure, pédicure, correios e pequenas compras.

De salientar também as atividades diárias/ semanais/ mensais: ginástica, hidroginástica, jogos de sala, trabalhos manuais, dinâmicas de grupo, jogo do bingo, estimulação cognitiva e sensorial, visualização de filmes, atelier de culinária, atelier de música/ dança, jogo do boccia e expressão plástica.

No quadro abaixo, sintetiza-se as atividades realizadas com os utentes que não constavam do Plano de Atividades da ACDCPVBB/IPSS para o ano de 2019 e que foram realizadas durante o ano:

Atividades	Datas
Missa dos doentes	11 de fevereiro
Torneio de Boccia sénior- MCN	4 de março
Feira da Primavera no CSPV Alpendorada	29 de março
Ida ao Teatro Sá da Bandeira ver a peça “Filha da mãe”	9 de abril
Ida ao Cinema de Penafiel - “Parque Mayer”	30 de maio
Comer um gelado numa esplanada em Bitetos	3 e 10 de junho
Encerramento do “Marco sénior no desporto 2019”	19 de junho
Churrasco de verão e 33º aniversário ACDCPVBB	12 de julho
Ida ao parque de diversões “Magikland” em Penafiel	23 de agosto
Piquenique no parque de merendas do Castelinho	11 de outubro
Visita à feira de São Martinho em Penafiel	18 de novembro
Tarde de convívio e Boccia no CSPV Alpendorada	21 de novembro
Visita á 14ª exposição “Mãos com Arte” no convento de Avestadas	5 de dezembro
Peça de teatro “Selva com Elas” no Pavilhão da Cultura da CPVBB	20 de dezembro

Atividades planeadas que não se concretizaram	Datas	Motivo
Dia de Reis e cantar as janeiras	7 de janeiro	Cancelado devido a falecimento de utente da outra instituição
Passeio de barco	Junho ou julho	Incompatibilidades de agenda

## SERVIÇO DE APOIO DOMICILIÁRIO (SAD)

O Serviço de Apoio Domiciliário é uma resposta social que consiste na prestação de cuidados individualizados e personalizados no domicílio, a indivíduos e famílias quando, por motivo de doença,

deficiência ou outro impedimento, não possam assegurar temporária ou permanentemente, a satisfação das suas necessidades básicas e/ou as atividades da vida diária.

Durante o ano de 2018, o Serviço de Apoio Domiciliário da ACDCPVBB/IPSS prestou apoio a 30 utentes conforme acordo de cooperação celebrado com o ISS,IP – Centro Distrital do Porto, recebendo para o efeito uma comparticipação mensal:

Acordo com ISS,IP 30 Utes	Total ano 2019	Total mês 2019	Por utente mês
	97,064.80€	8,088.90€	269,63€

Assim como no Centro de dia, o Serviço de Apoio domiciliário teve uma atualização das verbas de 3,5 % face ao ano de 2019, aumento superior ao recebido no ano de 2018 de 2,2% por utente. Em 2019, a valência de Serviço de Apoio Domiciliário recebeu um total de 97.066,80€ relativos ao acordo de cooperação com o ISS,IP.

As comparticipações familiares dos utentes que usufruem do Serviço de Apoio Domiciliário desta Associação variam entre os 46 euros de comparticipação mínima e 226 euros mensais de comparticipação máxima, perfazendo um total de 33,957.50€ no final de 2019.

Comparticipação familiar dos utentes utilizadores SAD/ano	2019
	33,957.50€

No Serviço de Apoio Domiciliário a alteração do cálculo de comparticipações familiares impostas pela Norma n.º4 do ISS,IP, relativamente às novas admissões, também teve um impacto considerável na receita das mensalidades pagas pelos utentes.

Relativamente à frequência dos utentes do Serviço de Apoio Domiciliário, em 2018 verificaram-se as seguintes admissões e saídas:

Frequência dos utentes SAD 2019	Admissões	Saídas
	6	6

Ao longo do ano de 2019, o Serviço de Apoio Domiciliário manteve a lotação máxima de 30 utentes.

O Serviço de Apoio Domiciliário da ACDCPVBB/IPSS presta os serviços infracitados, nos dias úteis de 2ª feira a 6ª feira das 8h00 às 17h30. Encerra nos feriados nacionais, feriado municipal (8 de setembro), terça-feira de Carnaval e 2ª feira de Páscoa.

Serviços prestados no SAD	<ul style="list-style-type: none"> <li>• Almoço e jantar (sopa e 1 peça de fruta)</li> <li>• Higiene pessoal</li> <li>• Outros serviços (Cuidados de imagem)</li> <li>• Higiene habitacional</li> <li>• Tratamento de roupa</li> <li>• Serviços de animação e socialização</li> </ul>
---------------------------	---

Durante o ano de 2019, os serviços acordados semanalmente com os utentes da valência de Serviço de Apoio Domiciliário foram os seguintes:

Serviços prestados	Número médio de serviços realizados por semana
Almoços	140
Jantares (sopa e 1 peça de fruta)	140
Higiene pessoal	37
Outros serviços (Cuidados de imagem)	43
Higiene habitacional	78
Tratamentos de roupa	27
Serviços de animação / socialização	11
<b>Total de serviços efetuados por semana aos utentes:</b>	<b>476</b>

## RENDIMENTO SOCIAL DE INSERÇÃO (RSI)

No âmbito da intervenção desenvolvida com os agregados beneficiários da medida do Rendimento Social de Inserção (RSI), foram promovidas ações destinadas à Educação Parental e Inserção Social/Profissional, tendo em consideração as constantes alterações familiares, sociais e laborais que tendem a perpetuar a exclusão a que estão sujeitos muitos agregados. Para tal, procuramos garantir o acesso dos beneficiários da medida de RSI a todos os recursos e serviços sociais básicos e delinear estratégias de intervenção devidamente ajustadas a cada processo/família em acompanhamento, através do desenvolvimento de diferentes diligências.

N.º de processos acompanhados em 2019	187
N.º de beneficiários acompanhados em 2019	395
N.º de processos cessados ou transferidos 2019	43

São negociados e assinados Contratos de Inserção (CI) com os elementos do agregado familiar e os parceiros responsáveis pelas diversas áreas de inserção, designadamente, Ação Social, Saúde, Educação, Emprego/Formação Profissional e Habitação. É de salientar que todos os contratos mencionados são discutidos e aprovados nas reuniões do Núcleo Local de Inserção de Marco de Canaveses (NLI).

Nº Contratos de Inserção Assinados em 2019	186
--	-----

Ação Social	Emprego	CI – Saúde	Formação Profissional	Educação	Habitação
33,4%	29,7%	15,7%	6,8%	13,6%	0,8%

Os fracos recursos económicos dos nossos beneficiários relacionam-se, essencialmente, com a elevada taxa de desemprego, pelo que a maior percentagem dos contratos de inserção são assinados na área do emprego. Deste modo, procuramos direcionar as nossas atividades no sentido de dar uma resposta a esse problema.

As visitas domiciliárias permitem-nos confrontar a realidade dos agregados no seu espaço natural, conhecer as suas necessidades e dificuldades, bem como as condições e recursos disponíveis. Aplicar ainda os conhecimentos técnicos da Equipa ao melhor desenvolvimento do seio familiar.

Os atendimentos no serviço funcionam como resposta às necessidades pontuais e imediatas dos beneficiários, simultaneamente à negociação e adequação das ações propostas nos Contratos de Inserção assinados.

Nº de atendimentos realizados em 2019	683
---------------------------------------	-----

Atividades desenvolvidas junto dos beneficiários do RSI durante o ano de 2019:

Atividade desenvolvida	Objetivos	Onde	Datas	Recursos Materiais	Parcerias Com Equipa Técnica RSI
Marketing Pessoal	Valorizar Competências, Características pessoais	Casa do Povo de Vila Boa do Bispo ----- Junta de Freguesia de Vila Boa de Quires ----- Junta de Freguesia de Paredes de Viadores	Maio e Junho	Computador, Projetor e Material de desgaste	Farmácia Nova  Esteticista
Jornadas de Intervenção Social	Promover e Debater o Papel da Intervenção Social no Conselho de Marco de Canaveses	Auditório Municipal do Marco de Canaveses	Junho	Computador Projetor Material de desgaste Coffee Break	Equipas Técnicas do RSI – NLI do Marco de Canaveses ----- Câmara Municipal do Marco de Canaveses

Para o bom funcionamento e prossecução dos objetivos da equipa de **RSI**, a ACDCPVBB/IPSS recebeu do ISS,IP em 2019 a comparticipação anual de **85,232.11 €**, para pagamento de remunerações e alimentação da equipa.

## CULTURA

Durante o ano de 2019 a ACDCPVBB/IPSS promoveu e apoiou as seguintes atividades culturais abertas à comunidade Vilaboense e a todo o concelho de Marco de Canaveses:

Atividades culturais	Local	Data
ABISPA-TE	Instalações da ACDCPVBB	26 de julho a 8 de agosto

Desenvolveu e/ou deu apoio ainda às seguintes atividades culturais em parceria com outras entidades locais:

Atividades culturais	Local	Data	Parcerias
Celebração dia de Reis	Pavilhão da Cultura	6 de janeiro	ACDPVBB Abispa-te
Missa dos doentes	Pavilhão da Cultura	11 de fevereiro	ACDCPVBB Igreja
Espectáculo musical: "O brilho das estrelas" do Projeto Pauta Musical.	Pavilhão da Cultura	13 de abril	ACDCPVBB Projeto Pauta Musical
Marchas de S. António	Ringue exterior	15 de junho	ACDCPVBB JFVBB CMMC
Torneio de Verão do Hóquei	Pavilhão de Desporto e da Cultura	26, 27 e 28 de julho	ACDCPVBB Hóquei
ABISPA-TE	Pavilhão da Cultura Exterior da Associação	De 27 de julho a 8 de agosto	ACDCPVBB JFVBB
Audição Musical encerramento de ano letivo	ACDPVBB	27 de julho	ACDCPVBB
"TESTEMUNHOS DE FÉ" com Mister Fernando Santos e D. António Couto	Pavilhão da Cultura	14 de dezembro	ACDCPVBB
Festa de Natal do Hóquei	Pavilhão da Cultura	15 de dezembro	ACDCPVBB Hóquei

Festa de Natal Centro Escolar	Pavilhão da Cultura	16 de dezembro	ACDCPVBB JFVBB CENTRO ESCOLAR
Teatro “Selva com Elas”	Pavilhão da Cultura	20 de dezembro	ACDCPVBB Centro de Dia
Audição da escola de música de Natal	Sala de formação	20 de dezembro	ACDCPVBB

## ESCOLA DE MÚSICA

A Escola de Música mudou de professor responsável. Após quinze anos à frente de trabalhos cheios de profissionalismo e competência, o Professor Carlos Nunes deixou no final do ano Letivo de 2017/2018 a Escola de Música. A pedido da Direção, para continuar a dinamizar esta atividade da Associação, está agora como responsável o Professor Hélder Sousa.

A Escola de Música leciona os seguintes instrumentos:

- Piano
- Acordeão
- Guitarra
- Concertina

A Escola de música realizou no ano de 2019 as seguintes audições com os alunos de acordeão, Viola e guitarra:

ATIVIDADES	Datas
- Audição da Páscoa	26 de abril
- Audição de Música – Final de atividades	27 de julho
- Audição de Natal	20 de dezembro

Os alunos de piano realizaram a seguinte audição de piano no ano de 2019:

ATIVIDADES	Datas
- Audição de Natal de piano	20 de dezembro

## RANCHO FOLCLÓRICO DA CASA DO POVO DE VILA BOA DO BISPO

O Rancho Folclórico da Casa do Povo de Vila Boa do Bispo continua sem atividades e encontra-se sem Direção. No entanto, aguarda-se que recomece a atividade, uma vez que existe todo o interesse em manter esta grande tradição desta Casa. A Direção desta Associação tem atualizados os pagamentos de quotas na Federação do Folclore Português.

## DESPORTO

### HOQUEI EM PATINS

A Secção de Hóquei em Patins da ACDCPVBB/IPSS desenvolve a sua atividade como desporto de competição e formação. Esta modalidade movimenta cerca de 80 atletas. Tem 6 escalões federados: BENJAMINS, ESCOLARES, INFANTIS, INICIADOS, JUVENIS E SÉNIORES MASCULINOS. Estes escalões participaram nas provas da Associação de Patinagem do Porto (APP) e na Federação de Patinagem de Portugal (FPP). Tem ainda 1 escalão não federado: ESCOLINHAS de patinagem.

Os escalões Federados participaram nas provas infracitadas e obtiveram os seguintes resultados:

Provas	Escalões	Resultados Final da época 2018
Pré Competição benjamins da APP	Benjamins	Sem classificação
Pré Competição Escolares da APP	Ecolares	Sem classificação
Camp. Distrital Serie A -APP	SUB 13	3º lugar
Torneio de Encerramento – APP	SUB 13	4º lugar
Camp. Distrital Serie C – APP	SUB 15	6º lugar
Torneio de Encerramento APP	SUB 15	9º lugar
Camp 3º Divisão	Seniores Masculinos	6º Lugar
Taça de Portugal	Seniores Masculinos	Eliminados na 1ª Eliminatória

A secção de Hóquei Patins da A.C.D. da Casa do Povo de Vila Boa do Bispo/ IPSS realizou, ainda, os seguintes eventos desportivos e de convívio durante o ano de 2019:

Outras atividades	Participantes	Local Data
Torneio da família		Pavilhão desportivo da ACDCPVBB/ IPSS 20 de junho
Torneio de Verão 2019	20 Equipas – 250 atletas Cerca de 150 espectadores por dia	Pavilhão de desporto da ACDCPVBB/ IPSS 26, 27 e 28 de Julho 2019
Festa de Natal	Cerca de 100 Participantes	Pavilhão da Cultura A.C.D.C.P.V.B./IPSS 15 Dezembro 2019

Treinadores afetos à modalidade Hóquei em Patins em 2019:

Escalões	N.º treinadores/pessoal de apoio
Seniores Masculinos	1
Sub 13	1
Sub 15 , SUB 17	1
Benjamins e escolares	1
Treinador Guarda redes	1
Iniciação a Patinagem	2
Mecânico	1
Total	8

## FUTSAL

A secção de Futsal da Associação Cultural e Desportiva da Casa de Povo de Vila Boa do Bispo/IPSS envolve cerca de 55 pessoas, entre atletas e dirigentes. A secção de futsal tem 1 escalão federado, nomeadamente: Juvenis.

No ano de 2019 os juvenis da ACDCPVBB/IPSS participaram nos seguintes campeonatos:

Provas	Escalões	Resultados Final da época 2019
Campeonato distrital de Júniores B - AFP	Juvenis	Vencedores da série 2
Fase de apuramento de campeão distrital de Júniores B - AFP	Juvenis	4º lugar

A modalidade de Futsal não deu início de atividade na época 2019/2020 por motivos de falta de treinador qualificado e insuficiente número de inscrições de jogadores.

## INFORMAÇÕES DIVERSAS

### FROTA AUTOMÓVEL

A 31/12/2019 o parque automóvel da ACDCPVBB/IPSS era composto por 6 viaturas ao serviço de todas as atividades e modalidades desportivas da Associação.

As carrinhas da Associação foram identificadas com a nova logomarca.

Entre 02/01/2019 e 31/12/2019 as 6 viaturas desta Associação percorreram um total de 85 779 kms. No quadro infra apresentamos os quilómetros percorridos pelas diferentes respostas e modalidades da Associação durante o ano de 2019:

Quilómetros 2019	CD E SAD	RSI	HOQUEI PATINS	FUTSAL
	67 626 kms	7161 kms	10 093 kms	899 kms

### ASSOCIADOS

Em 2019, inscreveram-se 11 novos sócios na ACDCPVBB/IPSS. Em 31/12/2019 a Associação tinha inscritos 701 sócios no seu programa de sócios dos quais 51 com quotas atualizadas. Durante o ano 2019, a Associação recebeu- a quantia de 612€ em quotas.

### PROMOÇÃO E IMAGEM DA INSTITUIÇÃO

Reconhecemos que as redes sociais são um importante meio de divulgação pelo que as atividades realizadas pela ACDCPVBB/IPSS são divulgadas nas suas páginas oficiais, a saber:

No Facebook:

<https://www.facebook.com/casadopovovbb/> (ACDCPVBB/IPSS Geral)

<https://www.facebook.com/Centro-de-Dia-e-Serviço-de-Apoio-Domiciliário-da-Acdcpvbb> (CD e SAD)

<https://www.facebook.com/hoqueivbb> (Hóquei em Patins)

No site oficial da ACDCPVBB/IPSS que se vai sendo atualizado:

<http://cpvilaboadobispo.com/>

### OBRAS E MELHORAMENTOS

Durante o ano de 2019 não foram realizadas obras e melhoramentos nas instalações da ACDCPVBB/IPSS.

## ACORDOS, PARCERIAS E PROTOCOLOS

Em 2018 a ACDCPVBB/IPSS manteve protocolos e parcerias com diversas entidades locais e regionais, nomeadamente:

- Centro Distrital de Segurança Social - ISS,IP - Participação financeira para o funcionamento das valências de Centro de Dia, Serviço de Apoio domiciliário e Rendimento Social de Inserção através dos acordos e protocolo firmados;
- Câmara Municipal de Marco de Canaveses - Parceria formal através das verbas da CMMC dirigidas ao associativismo, desporto, cultura e ação social desta Associação;
- Junta de Freguesia de Vila Boa do Bispo - Parceria em atividades de carácter desportivas, culturais e recreativas para a comunidade em geral e colaboração em cedências de espaços para as atividades da JFVBB.
- Instituto do Emprego e Formação Profissional - Parceria informal relativamente a participação financeira ao nível das várias medidas de emprego e de apoio a contratação.

## RELATÓRIO DE CONTAS DE 2019

O exercício de 2019 teve um total de receitas de trezentos e cinquenta e sete mil, seiscentos e nove euros e setenta e seis cêntimos (357,609.76€). Quanto aos gastos estes totalizaram trezentos e sessenta e sete mil, trezentos e trinta e quatro euros e noventa e quatro cêntimos (367,334.94€).

Apurada a diferença entre rendimentos e gastos verificou-se um resultado negativo de nove mil, setecentos e vinte e cinco euros e vinte e um cêntimos (9,725.21€).

Seguem-se as demonstrações de resultados da ACD Casa do Povo de Vila Boa do Bispo.

## DEMONSTRAÇÃO DE RESULTADOS

### ASSOC. C. D. CASA DO POVO VBB

DEMONSTRAÇÃO DOS RESULTADOS EM 31 DE DEZEMBRO DE 2019

Código de Contas	DETALHE DAS CONTAS	EXERCÍCIO DE 2019	
		Parciais	Totais

CUSTOS E PERDAS			
61	Custo existências vendidas e materiais consumidos		39 384,77
62	Fornec. Serviços externos		53 827,20
63	Custos e Pessoal		253 406,07
	REMUNERAÇÕES		
	ENCARGOS SOCIAIS		
64	Amortizações do exercício		13 732,38
67	Provisões do exercício	0,00	0,00
<b>SOMA DOS CUSTOS OPERACIONAIS</b>			<b>360 350,42</b>
68	Outros gastos e perdas		5 324,37
<b>SOMA DOS CUSTOS CORRENTES</b>			<b>365 674,79</b>
69	Custos e perdas de financiamento		1 060,18
<b>CUSTOS TOTAIS</b>			<b>367 354,97</b>
<b>RESULTADO ANTES DOS IMPOSTOS</b>			<b>-9 725,21</b>
86	Imposto sobre o rendimento - exercício		
<b>RESULTADO LÍQUIDO DO EXERCÍCIO</b>			<b>-9 725,21</b>

PROVEITOS E GANHOS			
71	Comp. Uventes	0,00	
72	Prestação de serviços		75 219,55
35	Resultados das Actividades		
75	Subsídios à exploração		363 739,58
<b>PROVEITOS OPERACIONAIS</b>			<b>338 959,13</b>
78	Outros rendimentos e ganhos		11 210,68
<b>PROVEITOS CORRENTES</b>			<b>350 169,81</b>
79	Proventos e ganhos financeiros		7 439,95
<b>PROVEITOS TOTAIS</b>			<b>357 609,76</b>

RESULTADOS OPERACIONAIS DO EXERCÍCIO	-21 391,29
RESULTADOS FINANCEIROS DO EXERCÍCIO	5 886,31
RESULTADOS CORRENTES DO EXERCÍCIO	-15 504,98
RESULTADOS EXTRAORDINÁRIOS DO EXERCÍCIO	5 779,77
RESULTADO LÍQUIDO (antes de impostos)	-9 725,21

RESULTADO LÍQUIDO (depois de impostos)	<b>-9 725,21</b>
--	------------------

### RESULTADOS LÍQUIDOS

EXERCÍCIO DE 2018- final	
Parciais	Totais

	42 440,58
	64 690,03
	230 708,52
	12 454,26
0,00	
	<b>350 293,38</b>
	5 245,33
	<b>355 538,73</b>
	658,73
	<b>356 197,46</b>
	<b>267,55</b>
	<b>267,55</b>

	74 598,57
	0,00
	0,00
0,00	255 550,92
0,00	
	<b>330 149,49</b>
	11 967,91
	<b>342 117,40</b>
	14 347,61
	<b>356 465,01</b>

	-20 143,89
	6 722,50
	-13 421,33
	13 688,88
	<b>267,55</b>

	<b>267,55</b>
--	---------------

Assinatura da Direcção

(Técnico Oficial de Contas)

COMENTÁRIOS

Balancete Analítico

Mês: 12º

(Euro)

Código	CONTA Designação	VALORES MENSIS		VALORES ACUMULADOS		SALDOS	
		Débitos	Créditos	Débitos	Créditos	Débitos	Créditos
11	Caixa		4.174,89	3.833,14		351,85	
111	Fundo de Manuseio		4.174,89	3.833,14		351,85	
12	Depósitos à ordem	495.949,29		498.627,11		78.223,19	
123	CGD - RSI	813.882,71		86.371,74		15.515,97	
126	CGD - CDBA	327.329,14		290.216,77		47.112,37	
127	BPI	35.632,44		46.838,60		15.593,84	
21	Clientes		74.115,55	74.115,55			
211	Clientes CC		74.115,55	74.115,55			
217	UTENTES		74.115,55	74.115,55			
21701	CDBA		40.158,05	40.158,05			
21702	AD		33.957,50	33.957,50			
22	Fornecedores	83.696,19		92.461,52			8.765,33
221	Fornecedores c/c	83.696,19		92.461,52			8.765,33
2211	Fornecedores Gerais	83.696,19		92.461,52			8.765,33
221110004	AUTO METALURGICA OLIVEIRAS	18.971,07		12.844,71			1.873,64
221110005	PADARIA IDEAL, LDA	2.232,98		3.171,98			439,01
221110006	ALFAQUIMICOS	3.753,85		4.390,31			636,46
221110007	FORMARCO		92,25	92,25			
221110009	TELEVIDES		431,90	431,90			
221110012	TALHO TÊXTIL		284,12	522,62			239,49
221110014	MEDIMARCO, LDA		1.748,55	1.748,55			
221110016	DELINCA		1.383,75	1.845,00			461,25
221110017	PUBLICGRAF		156,83	270,61			113,78
221110029	MERCADO DO ENTROMCAMENTO		1.298,32	1.437,38			139,06
221110031	REIARIA ZINDA		200,69	200,69			
221110036	AUTO VALE DO COITO		4.515,24	4.507,11		108,13	
221110038	EXTINALARMES SEG LDA		494,46	494,46			
221110040	REMATAPOSTA		5.155,67	6.069,71			914,04
221110041	M CUNHA E Cª SA		10.186,16	11.269,09			982,93
221110042	J FERNANDES PRODUTOS ALIMENTARES		1.791,41	2.032,90			241,47
221110046	FRANCISCO MADUREIRA		3.166,10	3.421,34			255,15
221110049	QUALIBREV		861,00	861,00			
221110053	REPSOL GAS PORTUGAL		2.576,56	2.576,63			0,07
221110075	PAJONAL COMERCIO DE VESTUARIO		281,31	281,31			
221110080	FRIZOBEL INDUSTRIA E COMERCIO ALIM		3.700,10	4.318,41			618,22
221110081	PRINTERMAN UNIP LDA		531,99	574,83			42,84
221110083	IPM VIDRARIA UNIP, LDA		46,74	46,74			
221110084	CARLOS HEIDEMAR SILVA MOTA		395,00	395,00			
221110085	JOSE RICARDO LUIS		1.909,27	2.177,45			270,88
221110088	MED EMPRESAS		974,22	1.054,60			80,38
221110089	EDP		8.833,30	8.833,30			
221110090	AGUAS DO MARCO		436,64	436,64			
221110091	PUBLICSET - JOSE MANUEL MOREIRA		766,63	766,63			
221110094	ESEQUIR		246,00	246,00			
221110095	MANUEL DOS BLOCOS MAT. DE CONST.		932,78	932,78			
221110096	GD UP BUZZ		98,40	98,40			
221110106	BECEINAPNEUS UNIP		201,87	201,87			
221110107	FRUITMARCO, LDA		8.715,45	10.284,04			1.568,59
221110109	UDIPSS PORTO		493,00	493,00			
221110111	REFUGIO DE SABORES		424,17	424,17			
221110112	AUTO S. LOURENÇO		158,90	158,90			
221110113	AUTO BALBOA SOC UNIP LDA		365,80	365,80			
221110114	HOTGAS LDA		114,39	114,39			

Balancete Analítico

Mês: 12º

(Euro)

Código	CONTA Designação	VALORES MENSUAIS		VALORES ACUMULADOS		SALDOS	
		Débitos	Créditos	Débitos	Créditos	Devedores	Credores
22111015	FILPE SILVA PINTO IMP. LDA			331,00	331,00		
22111016	A R. J MINDES CARPINTARIA			1.678,95	1.678,95		
23	Pessoal			372.854,89	384.240,60		11.385,71
231	Remunerações a pagar			372.854,89	384.240,60		11.385,71
2312	Ao pessoal			372.854,89	384.240,60		11.385,71
24	Estado e Outros Entes Públicos			76.840,68	81.793,89		4.953,21
242	Relação de Inscritos sobre rendimentos			11.790,03	12.592,11		792,10
2421	Trabalho Dependente			11.660,00	12.417,00		757,00
2422	Rend. Profissionais			130,03	175,12		5,10
24221	Rend. Profissionais-Residentes			130,03	175,12		5,10
245	Contribuições para a Segurança Social			65.050,65	69.241,78		4.191,09
27	Outras contas a receber e a pagar			25.663,56	30.479,23		4.815,67
271	Fornecedores de investimentos			4.351,53	7.982,58		3.631,05
2711	Fornecedores de investimentos - correntes			4.351,53	7.982,58		3.631,05
27111	Corrente			4.351,53	7.982,58		3.631,05
271111	Fornecedores Inscritos c/c			4.351,53	7.982,58		3.631,05
2711101	COPIDIS CONTRATO Nº 1113555 43-RU			4.351,53	7.982,58		3.631,05
272	Devedores e credores por acréscimos			5.927,12		5.927,12	
2721	Devedores por acréscimos de rendimento			5.927,12		5.927,12	
27219	Outros Acréscimos de Rendimentos			5.927,12		5.927,12	
278	Outros devedores e credores			15.384,91	22.496,65		7.111,74
2781	Corrente			15.384,91	22.496,65		7.111,74
27811	Sindicatos			909,29	555,03		45,74
27818	Devedores e Credores Diversos			14.475,62	21.941,62		7.066,00
2781801	ATLETISMO			525,00	1.187,50		662,50
2781802	HÓQUEI PATINS			13.950,00	19.962,50		6.402,50
2781803	FUTSAL			790,62	790,62		
28	Diferimentos			3.153,93		3.153,93	
281	Gastos a reconhecer			3.153,93		3.153,93	
31	Compras			39.436,77	39.430,77		
312	Matérias-primas, subsidiárias e de consumo			39.333,89	39.333,89		
3121	Matérias-primas			39.333,89	39.333,89		
31211	Mat.-Primas - Aquisição			39.333,89	39.333,89		
312111	Mat.-Primas c/IVA Dedutível			34.965,20	34.965,20		
312112	Mat.-Primas c/IVA n/ Dedutível			5.268,69	5.268,69		
3127	Devoluções de compras			96,88	96,88		
3126	Devolução de Matérias-primas			96,88	96,88		
31263	Dev.Mat.Prim.(RE)REPR.			96,88	96,88		
41	Investimentos Financeiros			2.950,97		2.950,97	
414	Investimentos noutras empresas			2.950,97		2.950,97	
4141	Participações de capital - PCT			2.950,97		2.950,97	
43	Activos fixos tangíveis	13.722,38		392.021,11	318.314,70	73.706,41	
432	Edifícios e outras construções			177.690,12		177.690,12	
4324	Edif. Out. Const. Inertes			177.690,12		177.690,12	
433	Equipamento básico/Instalações			47.311,89		47.311,89	
4331	Equipamento Básico			72.123,86		32.123,86	
43312	Equip. Básico c/IVA n/Deduct.			31.965,86		31.965,86	

Balancete Analítico

Mês: 12º

(Euro)

Código	CONTA Designação	VALORES MENSAIS		VALORES ACUMULADOS		SALDOS	
		Débitos	Créditos	Débitos	Créditos	Débitos	Créditos
4312	Equip. Móvel Outros (RSU/REPR)			158,00		158,00	
433	Instalações			15.188,03		15.188,03	
4332	Instalações c/IVA n/Dedutível			15.188,03		15.188,03	
434	Equipamento de transporte			129.045,17		129.045,17	
4342	Veículos de Turismo			129.045,17		129.045,17	
435	Equipamento administrativo			24.436,57		24.436,57	
4351	Mobiliários			1.678,95		1.678,95	
4352	Mobiliários c/IVA n/Dedutível			1.678,95		1.678,95	
4352	Materiais de Escritório			22.757,62		22.757,62	
43522	Mat.Escritório c/IVA n/Dedutiv			22.757,62		22.757,62	
437	Outros activos fixos tangíveis			14.536,36		14.536,36	
4379	Outros Imobilizações Corpóreas			14.536,36		14.536,36	
43792	Out.Imob.Corp.c/IVA n/Dedutiv			14.536,36		14.536,36	
438	Depreciações acumuladas	13.733,38			318.314,70		318.314,70
4382	Edifícios e outras construções	6.365,70			304.038,63		304.038,63
4383	Equipamento básico				15.144,16		15.144,16
43831	Deprec.Equipamento Básico				15.144,16		15.144,16
4384	Equipamento de transporte		5.003,50		113.070,20		113.070,20
43841	Deprec.Mat. Transporte-Ligeiros		5.003,50		113.070,20		113.070,20
4385	Equipamentos administrativos				12.006,28		12.006,28
43852	Deprec.Materiais de Escritório				12.006,28		12.006,28
4387	Outros activos fixos tangíveis		2.303,58		14.075,43		14.075,43
43871	Deprec.Ferramentas e Utensílios		405,34		405,34		405,34
43879	Deprec.Out.Imobil.Corpóreas		1.898,24		13.670,09		13.670,09
31	Capital subscrito				32.005,56		32.005,56
35	Reservas				1.408,54		1.408,54
351	Reservas Legais				1.408,54		1.408,54
36	Resultados Transferidos			91,20	305.869,75		105.779,36
361	De Exercícios Anteriores			91,20	305.869,75		105.779,36
61	Custo mercadorias vendidas e matérias c			39.461,65	96,86	39.364,77	
612	Matérias-primas, subsidiárias e de consumo			39.461,65	96,86	39.364,77	
6121	Matérias Primas			39.333,89	96,86	39.237,01	
6122	Matérias Diversas			147,76		147,76	
62	Fornecimentos e serviços externos			53.872,20	25,10	53.847,20	
621	Subcontratos			384,99		384,99	
6212	Subcontr. c/IVA n/Dedutível			384,99		384,99	
621201	CDIA			298,92		298,92	
621202	RSU			86,12		86,12	
621203	ATMIDADES			78,95		78,95	
622	Serviços especializados			13.850,00		13.850,00	
6221	Trabalhos especializados			1.000,00		1.000,00	
6222	Trab.Especial.c/IVA n/Dedutiv			1.000,00		1.000,00	
6223	Publicidade e propaganda			1.254,43		1.254,43	
62231	Public.Prop.c/IVA Dedutível			1.073,86		1.073,86	
6223101	CDIA			942,58		942,58	

Balancete Analítico

Mês: 12º

(Euro)

Código	CONTA Designação	VALORES MENSAIS		VALORES ACUMULADOS		SALDOS	
		Débitos	Créditos	Débitos	Créditos	Devedores	Credores
6222101	ATIVIDADES			131,28		131,28	
62222	Public. Prop. c/IVA n/Dedutível			180,57		180,57	
6222201	CDIA			180,57		180,57	
6223	Wpãnda e segurancp			744,71		744,71	
62232	Wpãnc. Segur. c/IVA n/Dedut.			744,71		744,71	
6224	Honorários			2.910,35		2.910,35	
62241	Honorários de Colaboradores			110,00		110,00	
622412	Honor. Colab. c/IVA n/Dedutível			110,00		110,00	
62249	Honorários de Outros			2.800,35		2.800,35	
622491	Honor. Outr. c/IVA Dedutível			2.095,41		2.095,41	
622492	Honor. Outr. c/IVA n/Dedutível			704,94		704,94	
6226	Conservação e reparação			7.660,67		7.660,67	
62261	Conserv. Rep. Equip. Transporte			5.226,54		5.226,54	
622611	Cons. Rep. Eq. Trans. c/IVA Dedut.			5.226,54		5.226,54	
62261101	VIATURAS CDIA			3.789,38		3.789,38	
62261102	VIATURAS RSI			1.066,29		1.066,29	
62261103	VIATURAS DESPORTO			361,77		361,77	
62262	Conserv. Rep. Equip. Bas. Instal.			100,00		100,00	
622622	Cons. Rep. Eq. Bas. c/IVA n/Dedut.			100,00		100,00	
62269	Conserv. Reparação Outros			2.340,13		2.340,13	
622691	Outr. Cons. Repar. c/IVA Dedutível			2.340,13		2.340,13	
62269101	CDIA			884,02		884,02	
62269102	INVEJHAO			1.386,70		1.386,70	
62269104	OUTRAS REPARAÇÕES			69,41		69,41	
6227	Serviços Bancários			283,44		283,44	
623	Materiais			2.438,89	25,10	2.413,79	
6231	Ferramentas e utensílios de desgaste ráp			693,47		693,47	
62313	Ferr. Utens. D. Rap. Outros (R/R)			693,47		693,47	
6233	Material de Escritório			1.240,71		1.240,71	
62331	Mat. Escrit. c/IVA Dedutível			1.240,71		1.240,71	
6233101	CDIA			1.240,71		1.240,71	
6234	Artigos para Oferta			286,62		286,62	
62341	Artigo. Oferta c/IVA Dedutível			200,50		200,50	
62342	Artigo. Oferta c/IVA n/Dedutível			86,12		86,12	
6235	Material Didático CDIA			215,89	25,10	189,99	
624	Energia e fluidos			24.113,64		24.113,64	
6241	Eletricidade			8.850,30		8.850,30	
62411	Electric. c/IVA Dedutível			7.419,03		7.419,03	
6241101	CDIA			5.424,72		5.424,72	
6241102	RSI			1.994,71		1.994,71	
62412	Electric. c/IVA n/Dedutível			1.431,27		1.431,27	
6241201	CDIA			1.126,20		1.126,20	
6241202	RSI			305,07		305,07	
6242	Combustíveis			14.823,70		14.823,70	
62422	Gásleo c/IVA 50% Dedutível			12.253,07		12.253,07	
6242201	CDIA			7.936,95		7.936,95	

Balancete Analítico

Mês: 12º

(Euro)

Código	CONTA Designação	VALORES MENSAIS		VALORES ACUMULADOS		SALDOS	
		Débitos	Créditos	Débitos	Créditos	Devedores	Credores
6242102	RSF			1.944,96		1.944,96	
6242100	ATIVIDADES			2.691,16		2.691,16	
62423	Gás			2.570,63		2.570,63	
624231	Gás c/TVA Dedutível			2.570,63		2.570,63	
62423101	CDIA			750,55		750,55	
62423102	PAVILHÃO			1.820,08		1.820,08	
6241	Água			436,64		436,64	
62411	Água c/TVA Dedutível			436,64		436,64	
625	Deslocações, estadas e transportes			307,59		307,59	
6251	Deslocações e estadas			307,59		307,59	
62511	Deslocações Estada do Pessoal			307,59		307,59	
625112	Despesas de Alimentação			53,10		53,10	
625114	Despesas Transporte Eventuais			279,26		279,26	
625116	Partagens e Estacionamento			75,23		75,23	
626	Serviços diversos			12.673,59		12.673,59	
6261	Rendas e alugueres			150,00		150,00	
62615	Outros Rendas e Alugueres			150,00		150,00	
626154	Out.Rendas Imitas			150,00		150,00	
6262	Comunicação			1.023,69		1.023,69	
62621	Correio			49,02		49,02	
626211	Correio c/TVA Dedutível			49,02		49,02	
62621101	CDIA			24,47		24,47	
62621102	RSF			20,55		20,55	
626212	Correio c/TVA n/Dedutível			4,00		4,00	
62622	Telefones			974,67		974,67	
626221	Telefones c/TVA Dedutível			974,67		974,67	
62622101	CDIA			974,67		974,67	
6263	Seguros			1.899,11		1.899,11	
626301	Seguro Automóveis			549,02		549,02	
626306	Seguro-Estabelec.Comercial			376,76		376,76	
626311	Seguro-Acidente Pessoal			922,23		922,23	
626399	Seguros-Outros			51,12		51,12	
6265	Contencioso e Motorado			320,68		320,68	
6267	Limpeza, higiene e conforto			4.994,07		4.994,07	
62671	Limpe.Hig.Conf.c/TVA Dedutível			3.941,50		3.941,50	
6267101	CDIA			3.394,55		3.394,55	
6267102	PAVILHÃO			546,95		546,95	
62672	Limpe.Hig.Conf.c/TVA n/Dedutível			962,57		962,57	
6267201	CDIA			836,77		836,77	
6267202	PAVILHÃO			125,80		125,80	
6268	Outros serviços			4.382,02		4.382,02	
626801	Material para Embalagens			82,35		82,35	
6268012	Mat.Embalag.c/TVA n/Dedutível			82,35		82,35	
626802	Fotocópias e Pastificações			7,20		7,20	
6268022	Fotoc.Past.c/TVA n/Dedutível			7,20		7,20	
626809	Outros Serviços			3.771,22		3.771,22	
6268092	Out.Serviços c/TVA n/Dedutível			3.741,92		3.741,92	

Balancete Analítico

Mês: 12º

(Euro)

Código	CONTA Designação	VALORES MENSAIS		VALORES ACUMULADOS		SALDOS	
		Débitos	Créditos	Débitos	Créditos	Devedores	Credores
62800001	Medicamentos (Libres)			37,93		37,93	
62800002	Vedação (libres)			13,99		13,99	
62800204	Filiação Clubes			3.670,00		3.670,00	
628003	Out.Serviços Outros (REI)			29,30		29,30	
628009	Outros Fornecimentos			521,25		521,25	
6280092	Out.Fornecim.c/IVA r)Dest/Imp			501,25		501,25	
6280093	Out.Fornecim.Outros (REI)			20,00		20,00	
63	Gastos com o pessoal			253.526,07	120,00	253.406,07	
632	Remunerações do Pessoal			205.600,49		205.600,49	
6321	Remunerações Centro de Dia			341.830,47		341.830,47	
63211	Ordenados			300.943,15		300.943,15	
63212	Dutimidades			4.041,55		4.041,55	
63213	Reba Ocupacional			15.674,23		15.674,23	
63214	Subsídio de Férias			9.150,63		9.150,63	
63215	Subsídio de Natal			9.297,71		9.297,71	
63216	Prémios e Incentivos			1.852,00		1.852,00	
63218	Abonos p/Falhas de Caixa			371,20		371,20	
63219	Sub. De Dedicacão			300,00		300,00	
6322	Remunerações RSI			63.945,37		63.945,37	
63221	Ordenados RSI			52.906,49		52.906,49	
63222	Dutimidades			1.711,47		1.711,47	
63223	Retroativos			996,00		996,00	
63224	Subsídio de Férias			4.372,83		4.372,83	
63225	Subsídio de Natal			4.519,63		4.519,63	
63227	Subsídio de Alimentação			233,75		233,75	
6323	Remunerações Produção			27,65		27,65	
63233	Ajudas de Custo			27,65		27,65	
634	Indemnizações			442,56		442,56	
635	Encargos sobre Remunerações			43.184,33		43.184,33	
6351	Encargos Segurança Social			43.129,03		43.129,03	
6356	FGCT			55,29		55,29	
636	Seguros de acidentes no trabalho e doen.			2.148,70		2.148,70	
6362	Seg.Acc. CDIA			1.523,07		1.523,07	
6363	Seg.Acc. RSI			625,63		625,63	
638	Outros gastos com o pessoal			2.147,00	120,00	2.027,00	
6382	Fardamentos c/IVA Dest/Imp			266,45		266,45	
6384	Formação Profissional c/IVA D.			160,00		160,00	
6386	Medicina no Trabalho CDIA			1.506,55	120,00	1.386,55	
6387	Medicina no Trabalho RSI			210,00		210,00	
64	Gastos de depreciação e de amortização	13.732,38		13.732,38		13.732,38	
642	Activos Ilex tangíveis	13.732,38		13.732,38		13.732,38	
6422	Amort.Leit. e Out.Construções	6.365,30		6.365,30		6.365,30	
6424	Amort.Equipamento Transporte	5.003,50		5.003,50		5.003,50	
64243	Amort.Equip. Transp. Ligeiros	5.003,50		5.003,50		5.003,50	
6425	Amort.Ferramentas e Utensílios	2.363,58		2.363,58		2.363,58	
68	Outros gastos e perdas			5.374,37		5.374,37	
681	Impostos			739,06		739,06	

Balancete Analítico

Mês: 12º

(Euro)

Código	CONTA Designação	VALORES MENSAIS		VALORES ACUMULADOS		SALDOS	
		Débitos	Créditos	Débitos	Créditos	Devedores	Credores
8811	Impostos Directos			472,32		472,32	
8812	Impostos indirectos:			316,74		316,74	
8812E	Outros Impostos Indirectos			316,74		316,74	
888	Outros			4.585,31		4.585,31	
8882	Donativos			4.465,31		4.465,31	
888201	Marchas Populares			200,00		200,00	
888202	Donativos Marchas (Remessa)			2.640,31		2.640,31	
888204	Donativos Atletismo			625,00		625,00	
8883	Quotizações			120,00		120,00	
89	Gastos e perdas de financiamento			1.896,18		1.896,18	
891	Juros Superados			305,54		305,54	
8911	Juros de financiamentos obtidos			305,54		305,54	
8918	Outros Juros			0,00		0,00	
898	Outros gastos e perdas de financiamento			1.354,64		1.354,64	
8988	Outros			1.354,64		1.354,64	
898801	RESULTADO NEGATIVO HOQUEI			1.354,64		1.354,64	
72	Prestações de serviços				75.219,55		75.219,55
721	Serviço A				74.115,55		74.115,55
7214	Prest. Serviço Terceira Idade				74.115,55		74.115,55
721401	Centro de Dia				40.158,05		40.158,05
721402	Apoio Domiciliário				33.957,50		33.957,50
722	Cotações				1.104,00		1.104,00
7221	Quotas de Sócios				1.104,00		1.104,00
75	Subsídios à exploração				263.739,58		263.739,58
751	Subsídios do Estado e outros entes públ.				238.394,60		238.394,60
7511	Centro Regional da Segurança Social				238.394,60		238.394,60
75114	Terceira Idade				238.394,60		238.394,60
7511401	Centro de Dia				56.097,89		56.097,89
7511402	Apoio Domiciliário				97.064,80		97.064,80
7511403	RSI				85.232,11		85.232,11
752	Subsídios de outras entidades				25.344,98		25.344,98
75201	IEFP				15.125,55		15.125,55
75202	CMHC				9.219,43		9.219,43
75203	Juntas de Freguesia				1.000,00		1.000,00
78	Outros rendimentos e ganhos				11.210,68		11.210,68
781	Rendimentos suplementares				8.225,00		8.225,00
7812	Aluguer de equipamento				8.225,00		8.225,00
78123	Aluguer Pavilhão				1.385,00		1.385,00
78125	Bar				6.800,00		6.800,00
78126	ALUGUER ATM - BPI				240,00		240,00
782	Descostos de pronto pagamento obtidos				3,11		3,11
7821	Com Regularização de IVA				3,11		3,11
78213	Restituições Out Bars Serviços				3,11		3,11
782134	Desc. Pto. Pag. Ob. II Ser. a/R. IVA				3,11		3,11
784	Ganhos em inventários				520,61		520,61
7841	Sinistros				520,61		520,61
788	Dúvidas				2.461,06		2.461,06

Balancete Analítico

Mês: 12º

(Euro)

Código	CONTA Designação	VALORES MENSUAIS		VALORES ACUMULADOS		SALDOS	
		Débitos	Créditos	Débitos	Créditos	Devedores	Credores
785	Restituição de Impostos				2,46,96		2,46,96
79	Juros, dividendos e outros rendimentos			300,00	7,539,95		7,539,95
798	Outros rendimentos similares			300,00	7,539,95		7,539,95
7981	Comparticipação nas Despesas			300,00	4,240,95		4,140,95
7982	Donativos para Moedas				630,00		630,00
7983	Donativos CGA				500,00		500,00
7986	Donativos Albergue				400,00		400,00
7987	Donativos - Associação				1,769,00		1,769,00
81	Resultado líquido do período			267,55	267,55		
818	Resultado líquido			267,55	267,55		
Total geral:		13.732,38	13.732,38	1.730.769,63	1.730.769,63	526.720,31	526.720,31

Vila Boa do Bispo, 9 de março de 2020

A Direção,

PRESIDENTE: Rui Manuel Correia Teixeira

VICE-PRESIDENTE: António Luís da Rocha Ribeiro

TESOUREIRO: Joaquim Aguiar de Sousa

SECRETÁRIO: Alexandra Manuela Leite Soares Ferreira

VOGAL: Sérgio Manuel Pinto Carneiro

## PARECER DO CONSELHO FISCAL - RELATÓRIO DE ATIVIDADES E CONTAS DE 2019

O Conselho Fiscal reuniu no dia 9 de março de 2020 para apreciação e dar parecer sobre o Relatório de Atividades e Contas do Exercício de 2019, conforme estipula a alínea b) do n.º1 do Art.º 39 dos Estatutos da ACDCPVBB/IPSS.

Após ouvir a Direção e analisados os documentos elaborados pela mesma, conforme o estipulado na alínea b) do Art.º 30 dos Estatutos, o Conselho Fiscal deliberou:

- Ser o Relatório de Atividades elucidativo das diversas atividades realizadas no ano de 2019 pela ACDCPVBB/IPSS, nas suas diferentes valências e modalidades desportivas;
- Haver exatidão e rigor no controlo da gestão, permitindo que a demonstração dos resultados espelhe de forma adequada a situação financeira da Instituição.

Face do exposto, o Conselho Fiscal deliberou por unanimidade:

- Aprovar o Relatório de Atividades e Contas do Exercício de 2019;
- Dar parecer favorável ao Relatório de Atividades e Contas do Exercício de 2019;
- Aprovar a proposta do resultado Líquido negativo do Exercício de 2019, no valor de - 9,705.21€ (nove mil, setecentos e cinco euros e vinte e um cêntimos) onde este irá passar para resultados transitados;
- Propor à Assembleia Geral de 27 de março 2020 a aprovação do Relatório de Atividades e Contas do exercício de 2020.

Vila Boa do Bispo, 9 de março de 2020

O Conselho Fiscal,

PRESIDENTE – José Pinto Monteiro

VOGAL – José Pereira Madureira

VOGAL – Manuel Vieira de Sousa

## Conteúdo

INTRODUÇÃO.....	2
ORGÃOS SOCIAIS EFETIVOS.....	3
A INSTITUIÇÃO .....	4
ASSOCIAÇÃO CULTURAL E DESPORTIVA DA CASA DO POVO DE VILA BOA DO BISPO/IPSS.4	
ORGANIGRAMA DA ACDCPVBB/IPSS.....	5
QUADRO DE PESSOAL AFETO À ASSOCIAÇÃO EM 31/12/2019.....	6
MEDIDAS DE EMPREGO E APOIO A CONTRATAÇÃO - IEFP .....	7
RESPOSTAS SOCIAIS.....	8
ÁREA DE INTERVENÇÃO DA ACDCPVBB/IPSS.....	8
CENTRO DE DIA (CD).....	8
SERVIÇO DE APOIO DOMICILIÁRIO (SAD) .....	12
RENDIMENTO SOCIAL DE INSERÇÃO (RSI).....	14
CULTURA .....	16
ESCOLA DE MÚSICA .....	17
RANCHO FOLCLÓRICO DA CASA DO POVO DE VILA BOA DO BISPO.....	17
DESPORTO.....	18
HOQUEI EM PATINS .....	18
FUTSAL .....	19
INFORMAÇÕES DIVERSAS .....	20
FROTA AUTOMÓVEL .....	20
ASSOCIADOS .....	20
PROMOÇÃO E IMAGEM DA INSTITUIÇÃO.....	20
OBRAS E MELHORAMENTOS.....	20
ACORDOS, PARCERIAS E PROTOCOLOS .....	21
RELATÓRIO DE CONTAS DE 2019 .....	22
DEMONSTRAÇÃO DE RESULTADOS .....	23
PARECER DO CONSELHO FISCAL - RELATÓRIO DE ATIVIDADES E CONTAS DE 2019 .....	33